Premiers pas après l'installation

Après avoir installé le système, vous pourrez commencer à le configurer.

Configurer le réseau

- Ouvrir « Informations système » :

- Dérouler jusqu'à « Network » ⇒ « Interfaces » et noter le nom de votre connexion filaire (ici eth0, mais ça peut être eth1, eth2 en filaire..., wlan0, wlan1 en wifi...):

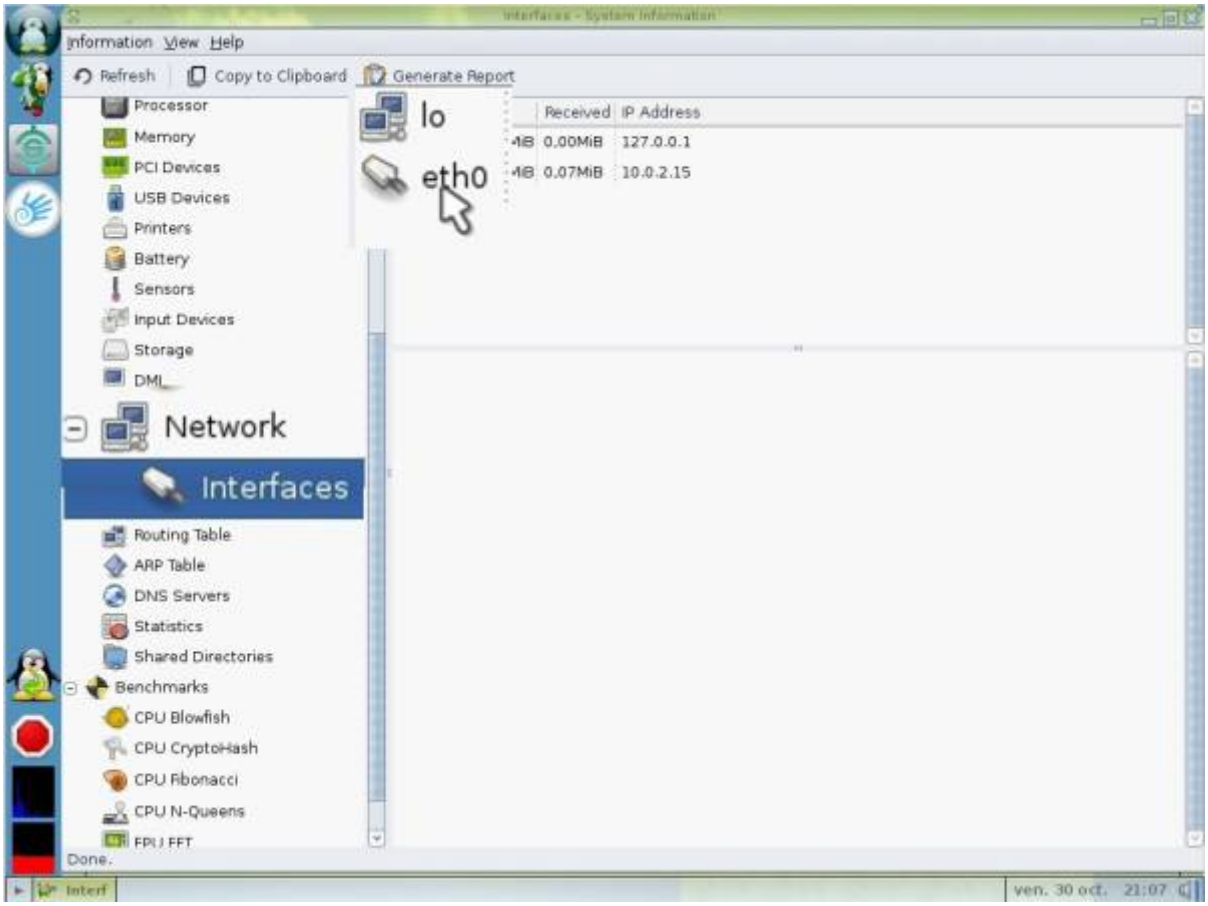

- Ouvrir le gestionnaire de connexion :

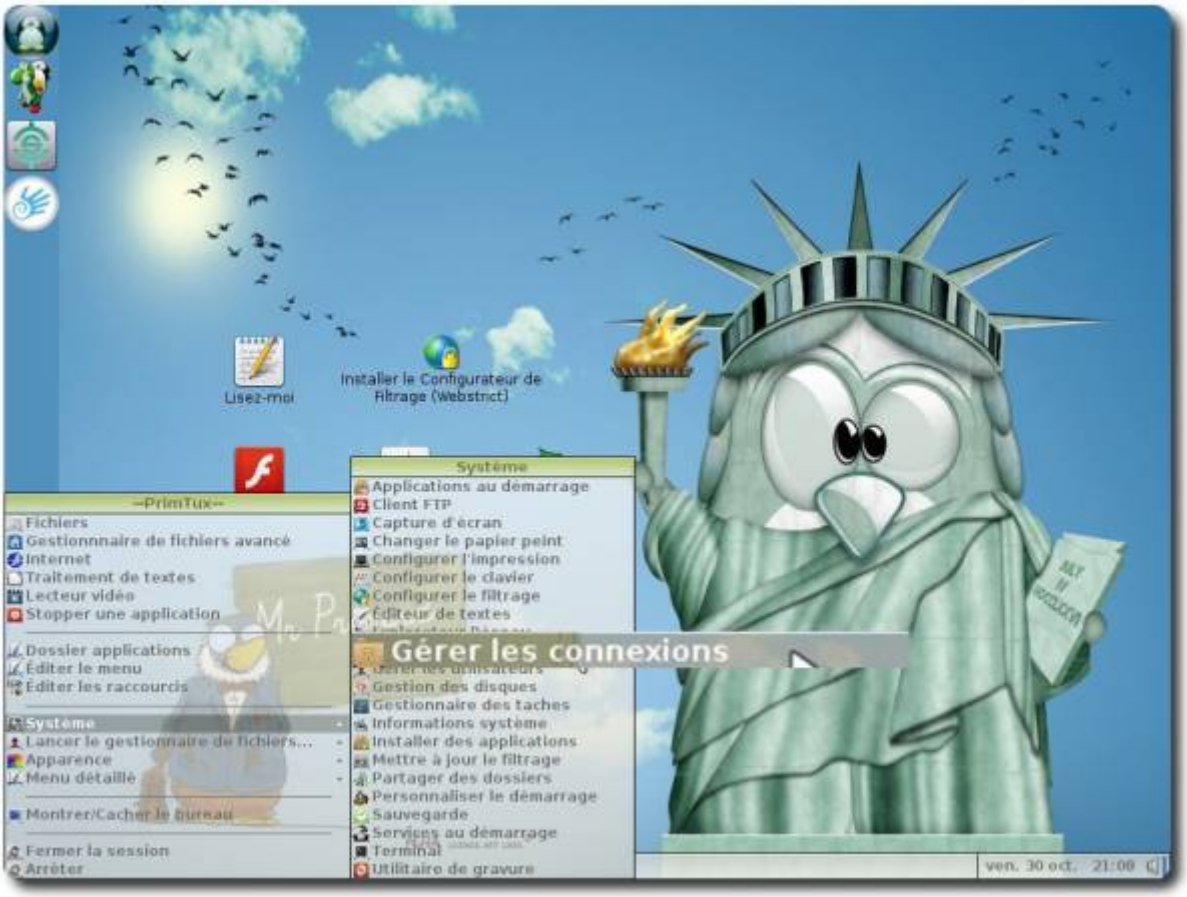

- Aller dans les préférences :

- Reporter le nom de votre connexion en face de « Interface filaire » (ici eth0) ou de votre intereface wifi (ici wlan0):

Installer un paquet en passant par l'installeur d'applications

Cliquer sur le menu flèche et choisir « **Installer des applications** » (pour information, cet installeur s'appelle “synaptic”), le mot de passe à l'ouverture est « **tuxmaitre** » :

Cliquer sur « Rechercher » et taper le nom de l'application que l'on souhaite installer (elle n'apparaîtra pas si elle n'est pas présente dans les dépôts) :

Pour installer uniquement des logiciels du dépôt PrimTux, cliquer sur « **Origine** », puis choisir le dépôt PrimTux :

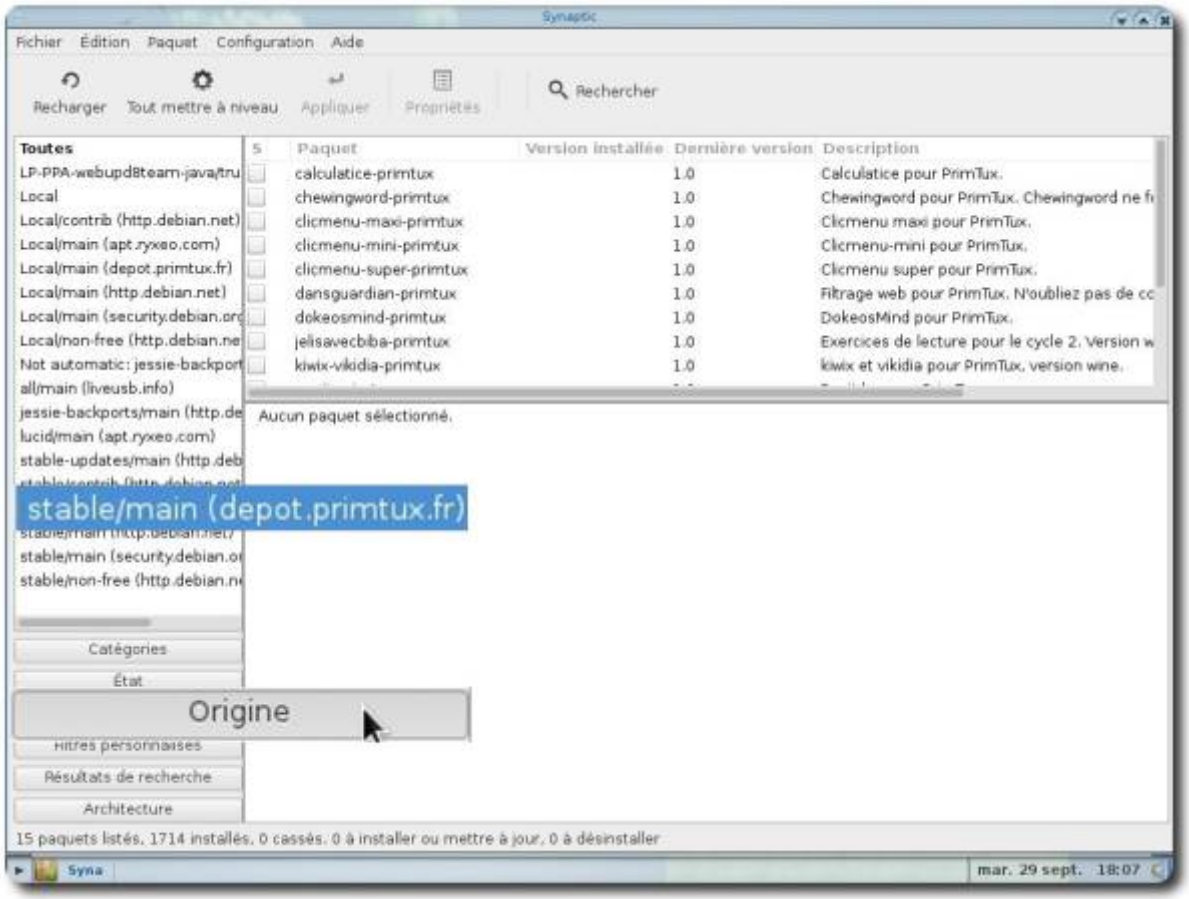

Une fois l'application trouvée, cliquer droit sur son nom et choisir « Sélectionner pour installation » :

Sur cette fenêtre, cliquer sur « Ajouter à la sélection » :

Cliquer ensuite sur « Appliquer » :

Une dernière fenêtre s'ouvre, cliquer sur « Appliquer », l'installation se lancera :

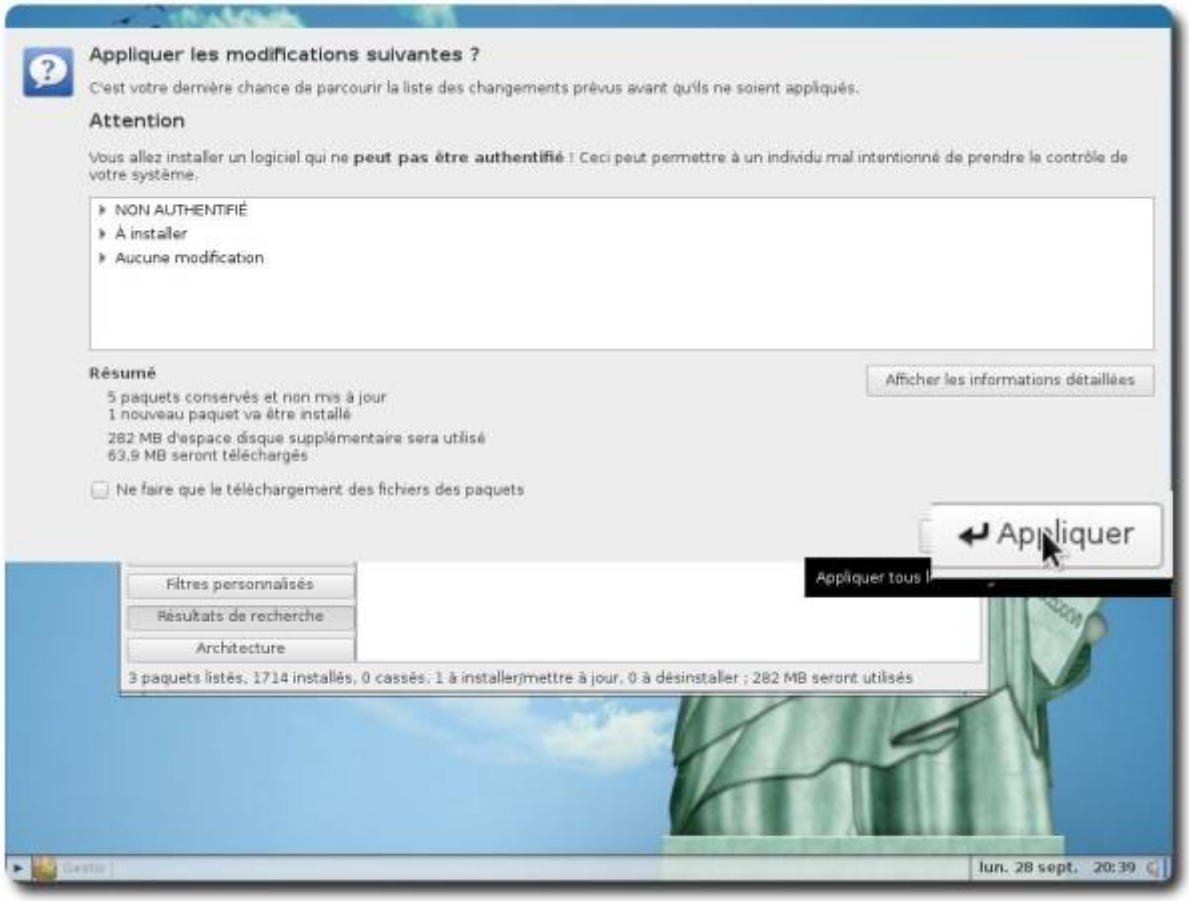

Un message informant du succès (ou de l'échec, très rare!) de l'installation s'affichera, cliquer alors sur « Fermer » et quitter l'installateur d'applications.

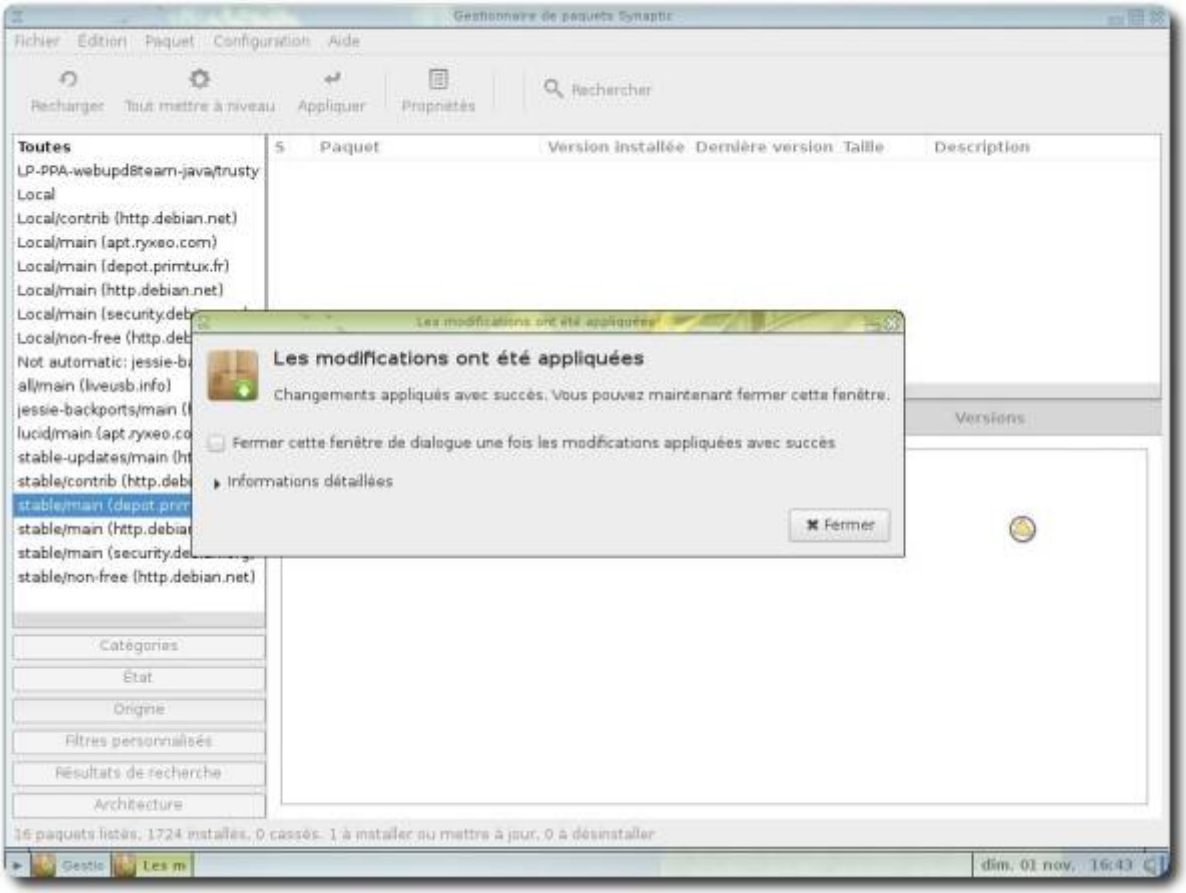

Éditer des raccourcis

Quatre utilisateurs sont présents dans le même système. Lorsqu'on installe une nouvelle application, il se peut que son raccourci n'apparaisse pas dans l'environnement souhaité. Il faudra dans ce cas **éditer les raccourcis**. **Cette opération s'effectue dans l'environnement concerné**, soit par exemple « mini » si on veut afficher ou cacher une application à « mini ».

Ouvrir l'explorateur de fichiers (menu flèche ⇒ « Fichiers »):

Ouvrir l'éditeur de raccourcis (menu flèche ⇒ « **Éditer des raccourcis** »):

Ouvrir « Edit », puis « Préférences »:

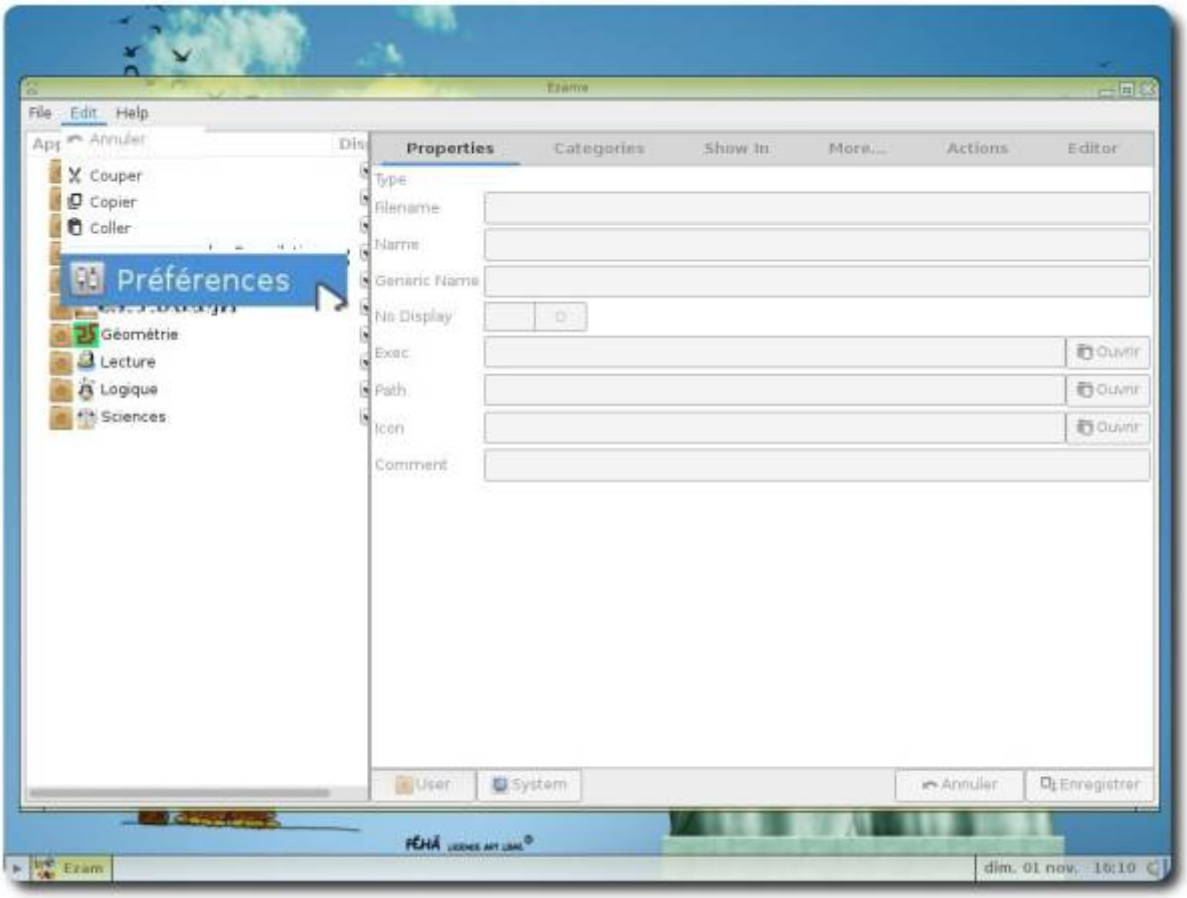

Choisir « **LXDE** » :

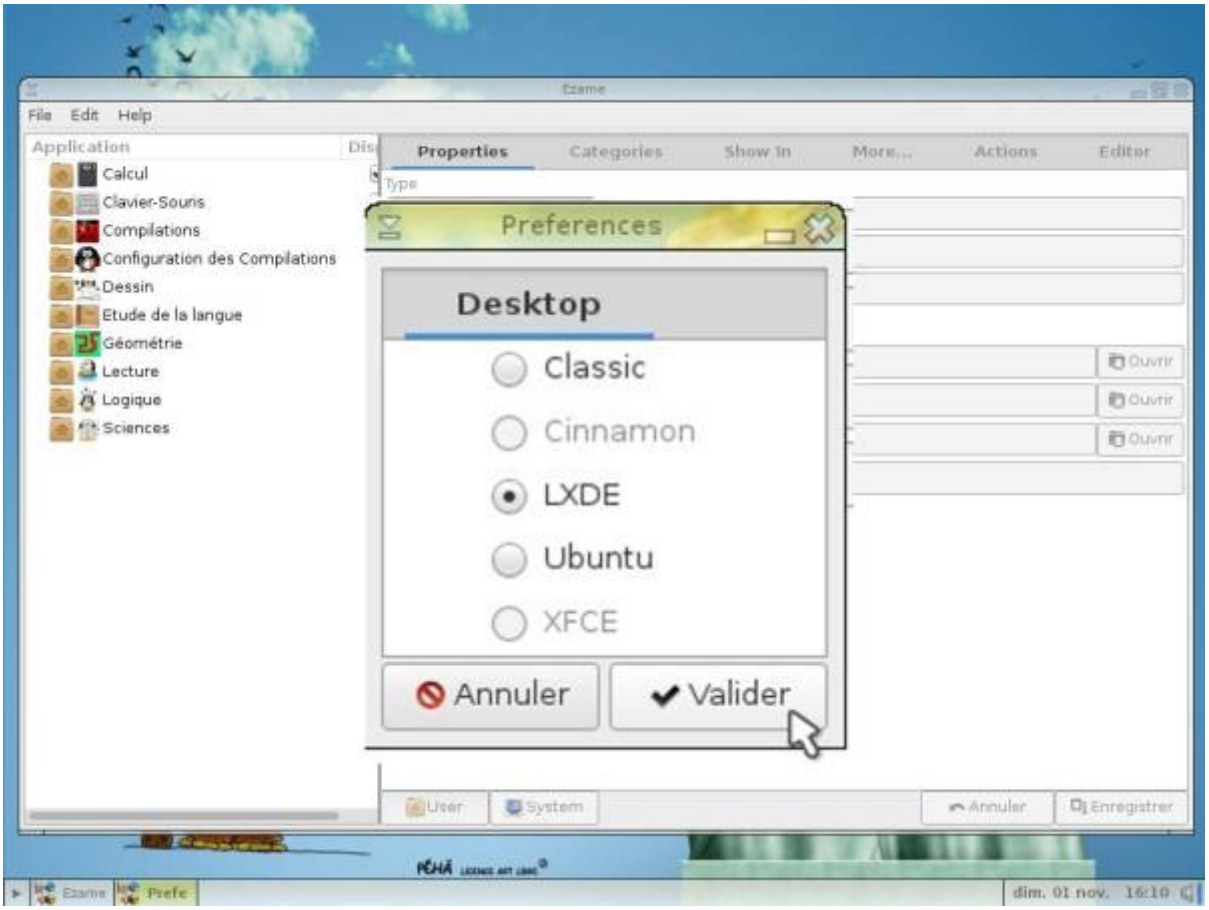

Chercher la nouvelle application installée selon sa catégorie et laisser le curseur « No Display » grisé si on souhaite qu'elle soit visible :

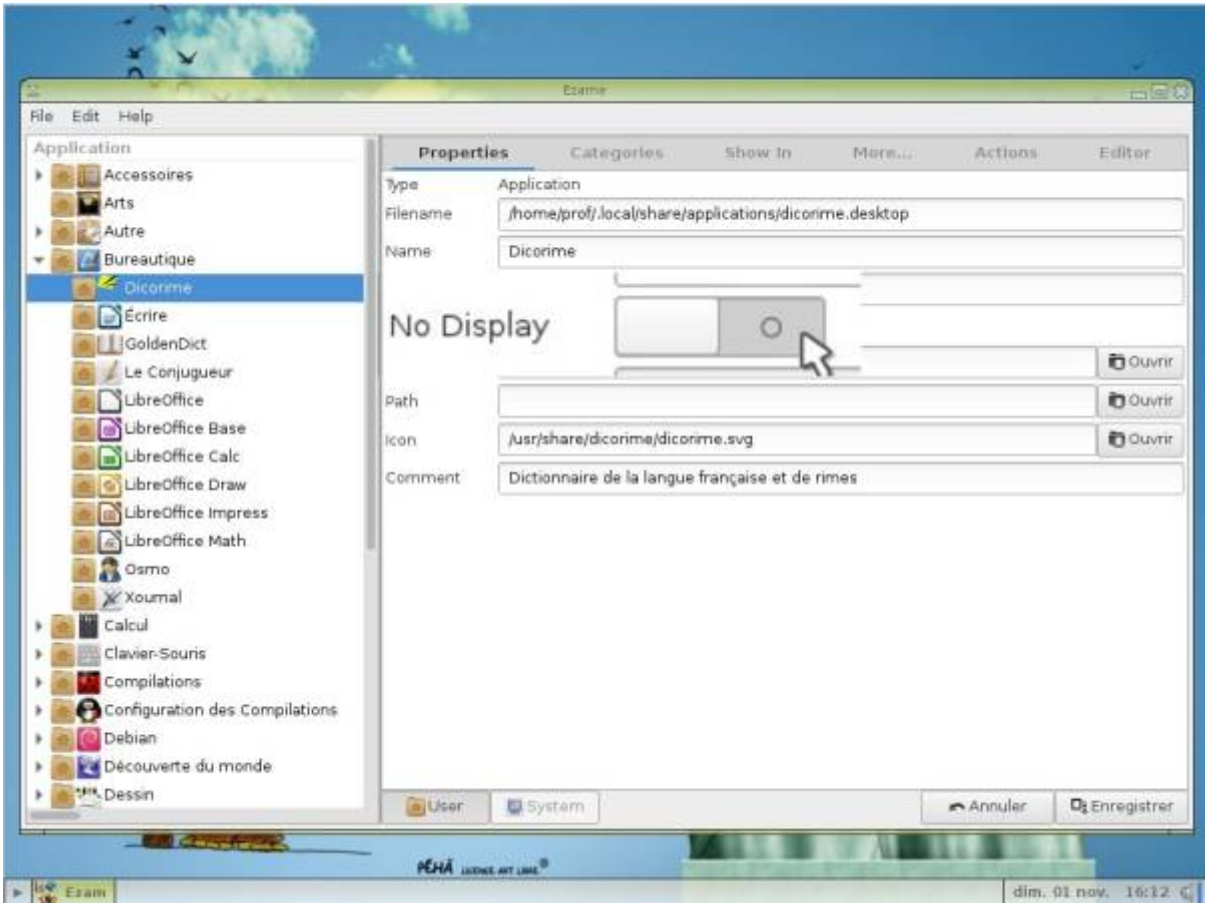

Cliquer ensuite sur « User » :

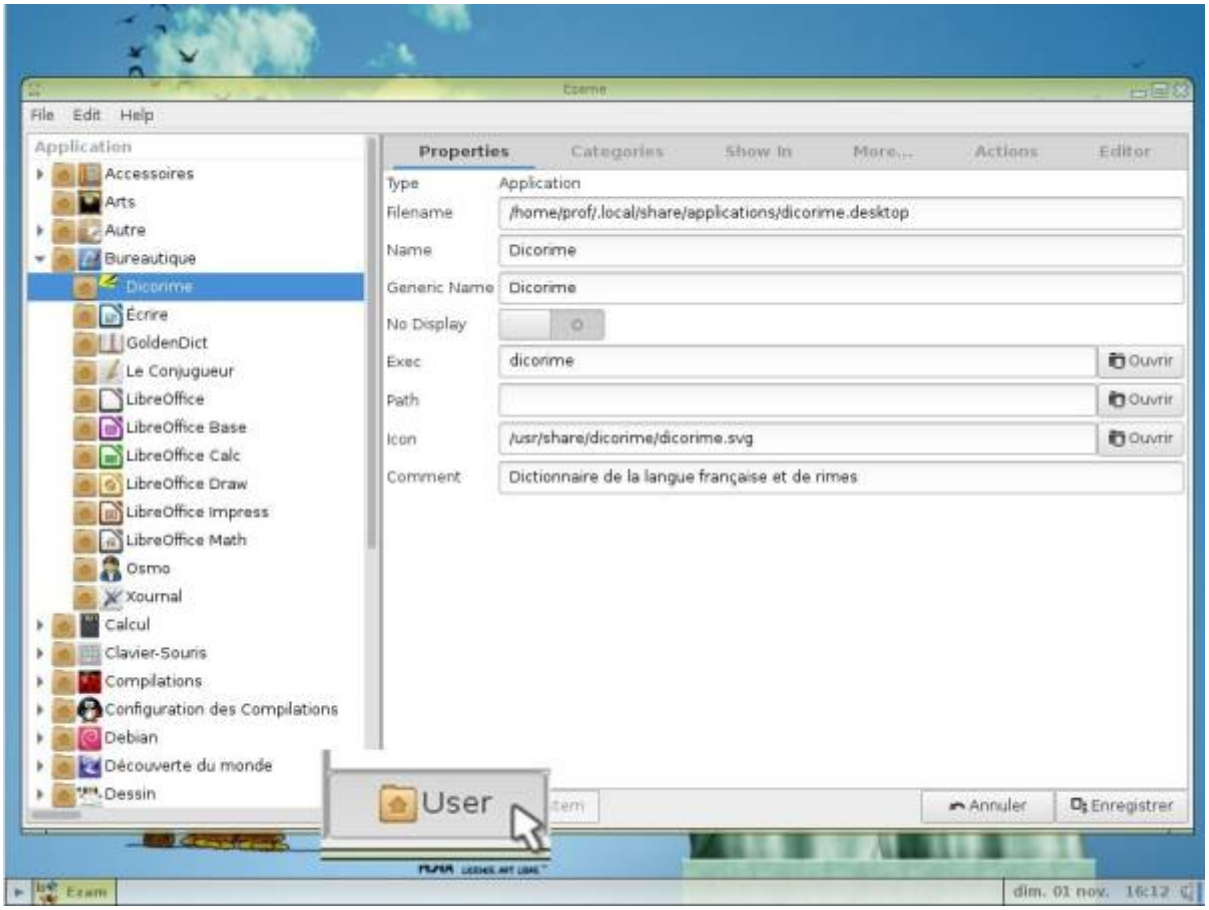

Puis sur « Enregistrer »:

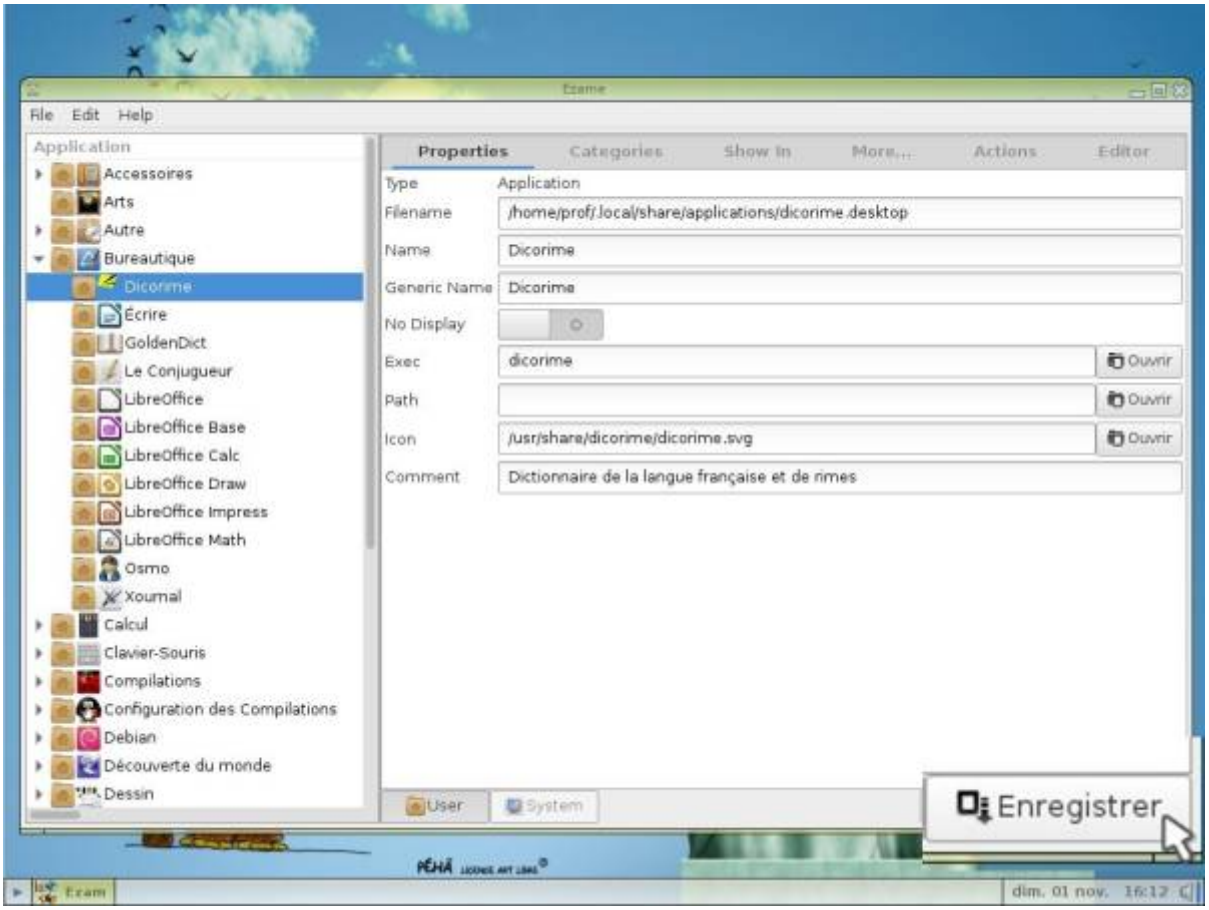

Si vos modifications sont prises en compte, un dossier avec une petite maison apparaîtra à côté de l'icône de l'application :

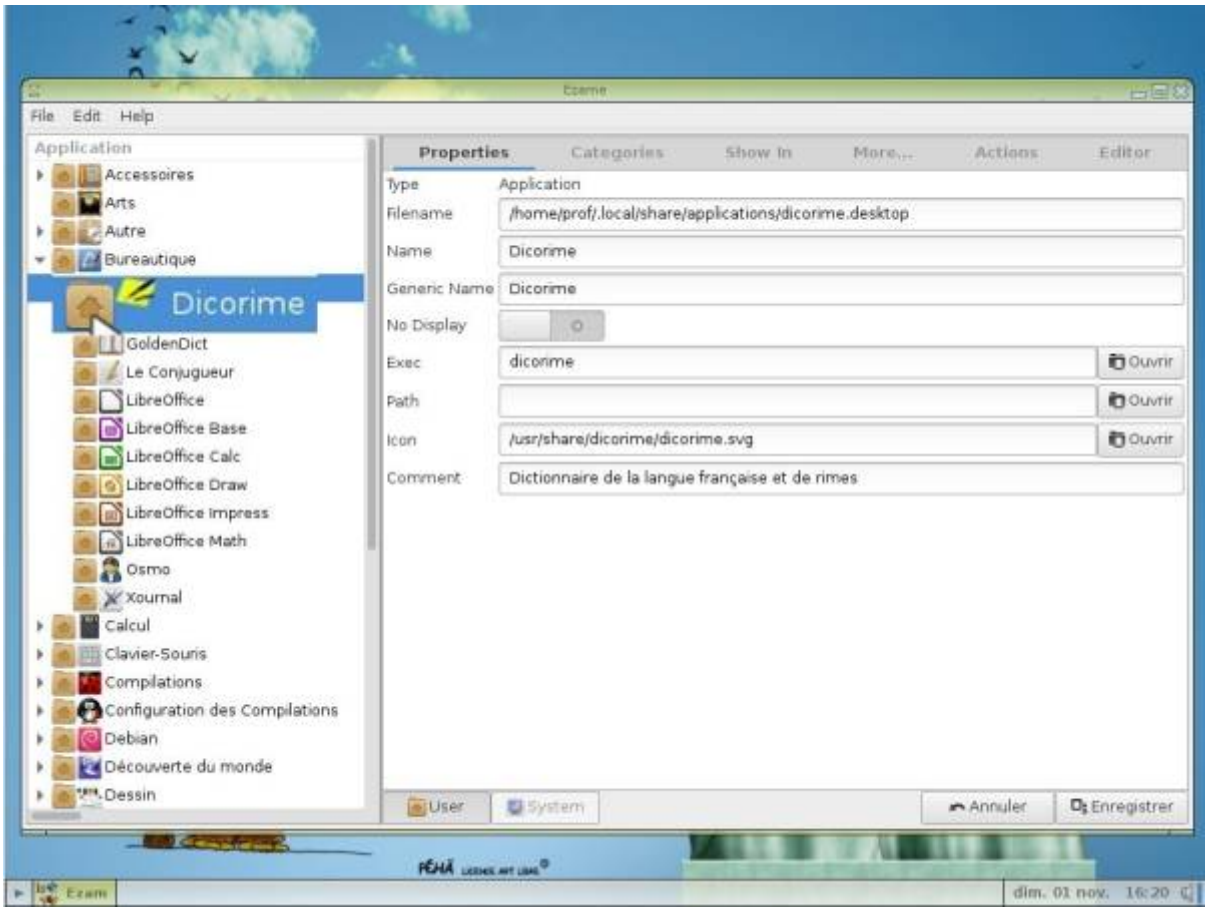

À l'inverse, pour cacher une application, il faudra placer le curseur « No Display » à droite, la partie gauche devenant bleue :

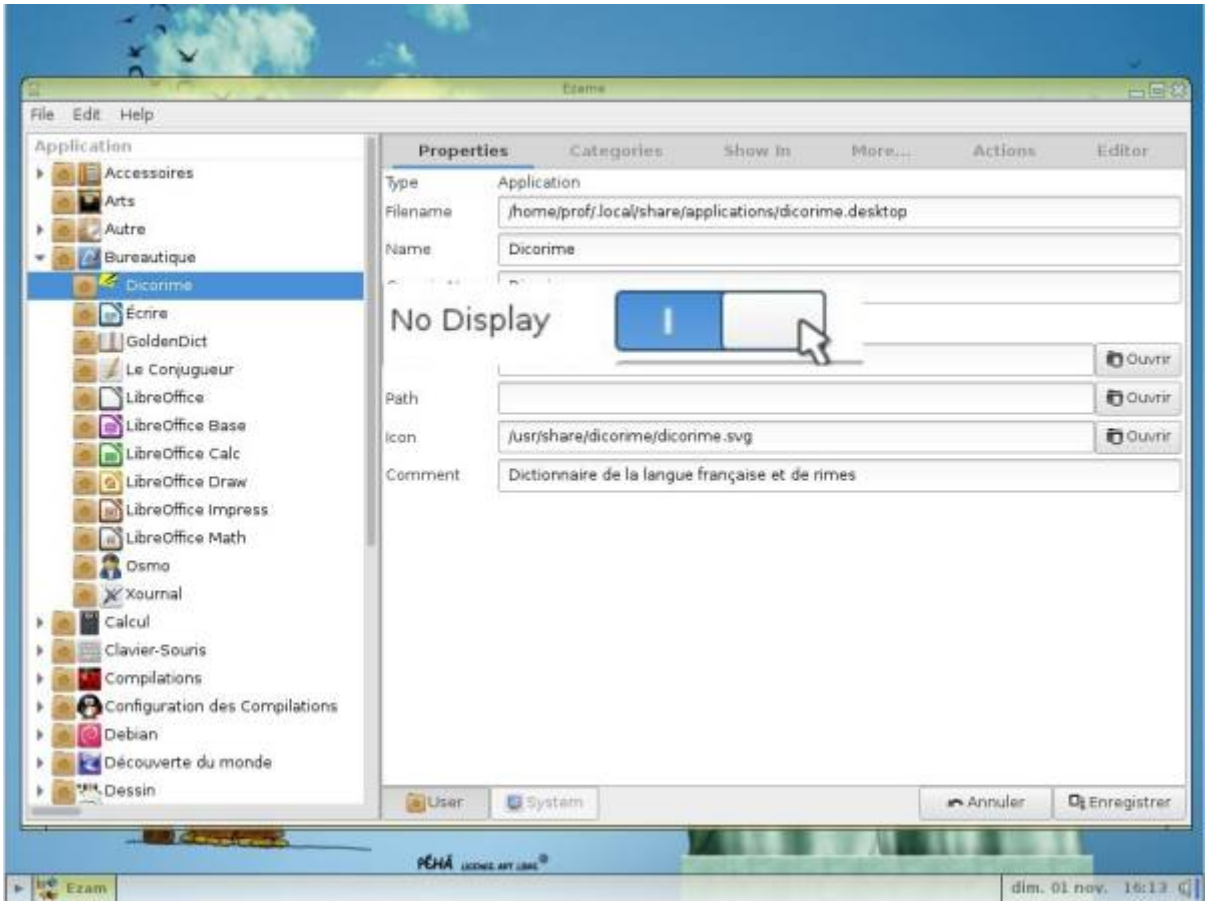

Cliquer sur « User » :

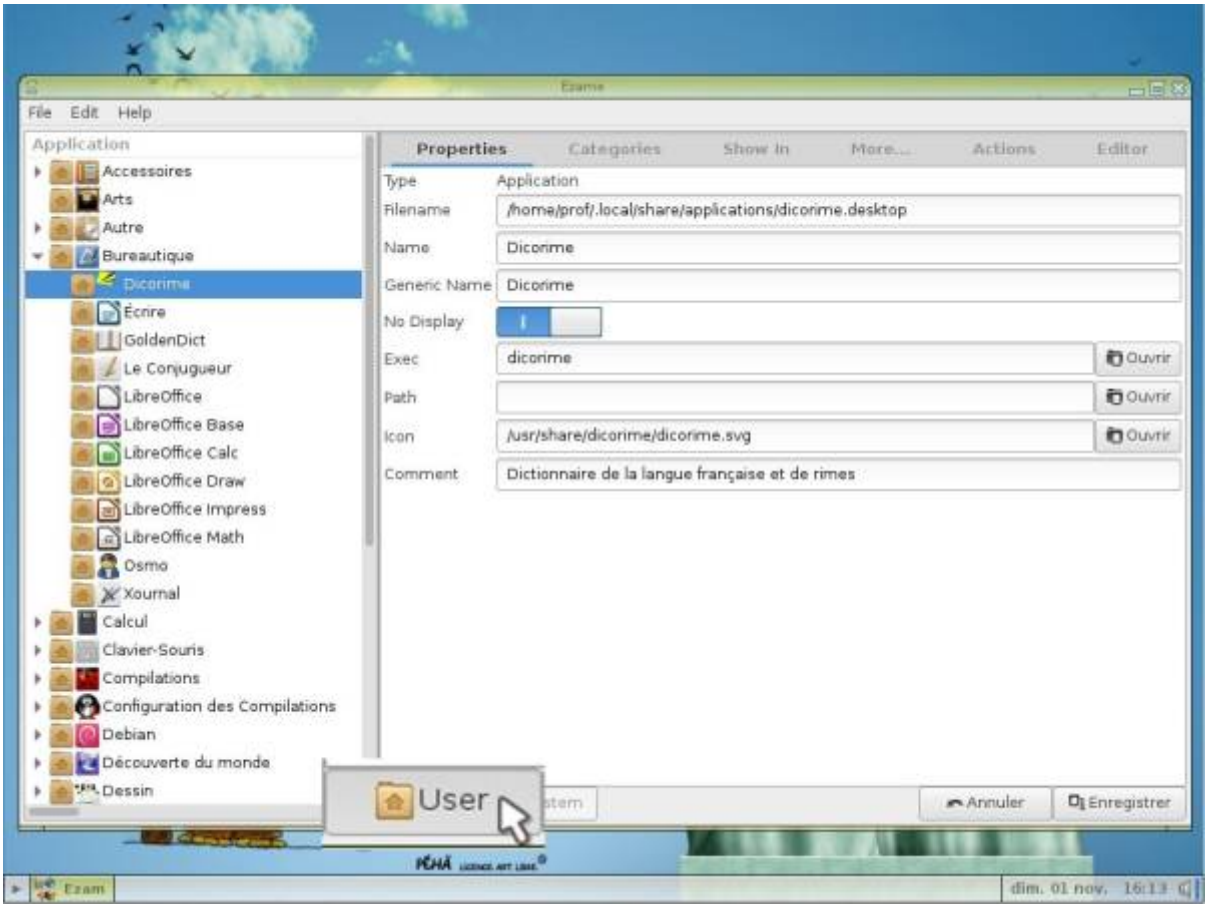

Puis sur « Enregistrer » :

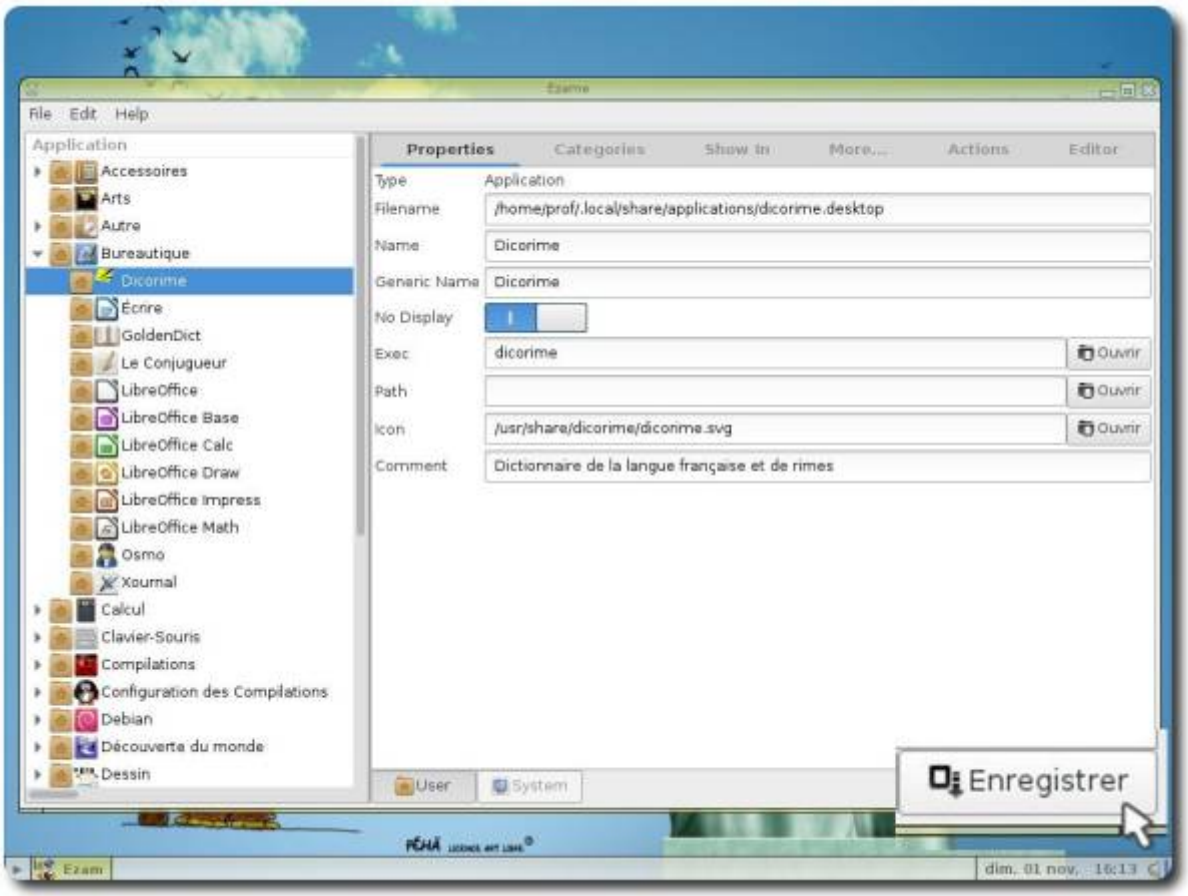

La petite maison à côté du raccourci sera toujours là, mais il sera cette fois caché à la vue de l'utilisateur :

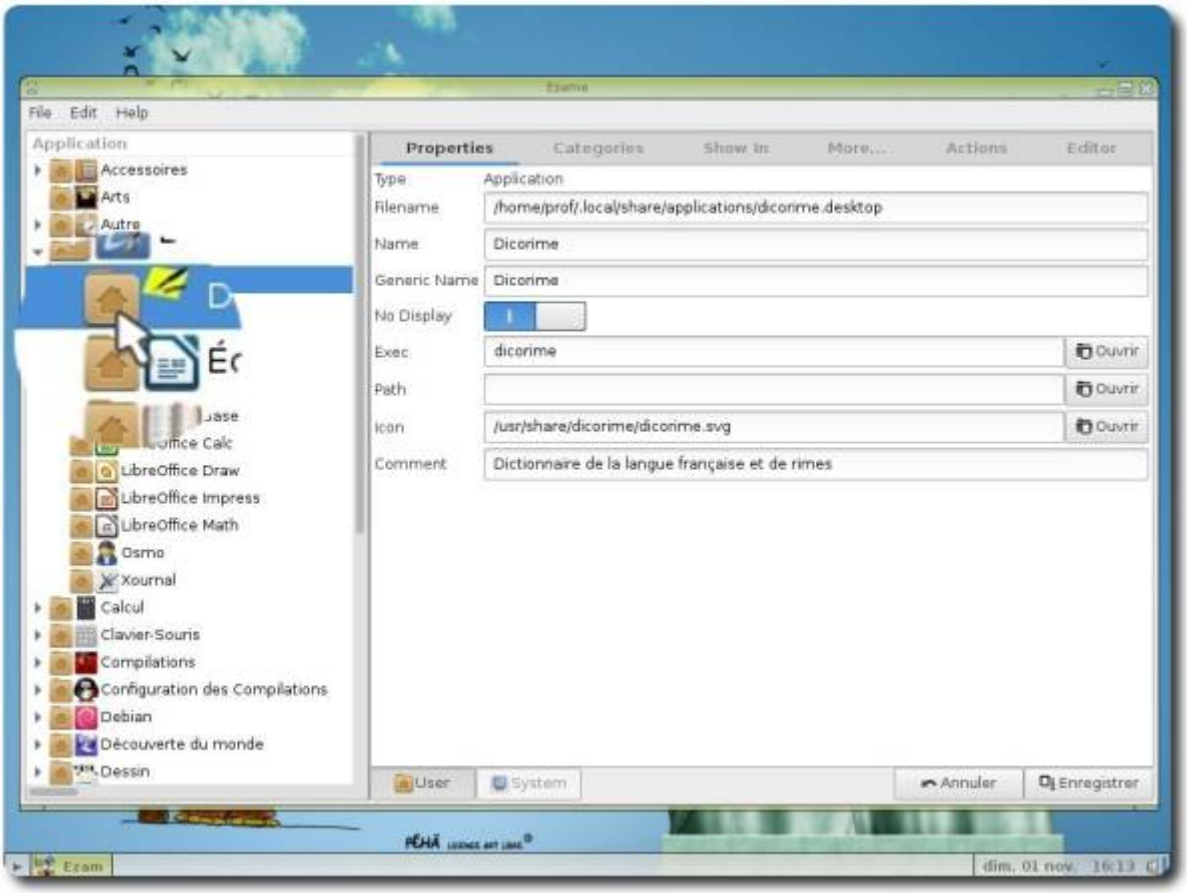

On peut aussi changer la ou les catégories d'une application :

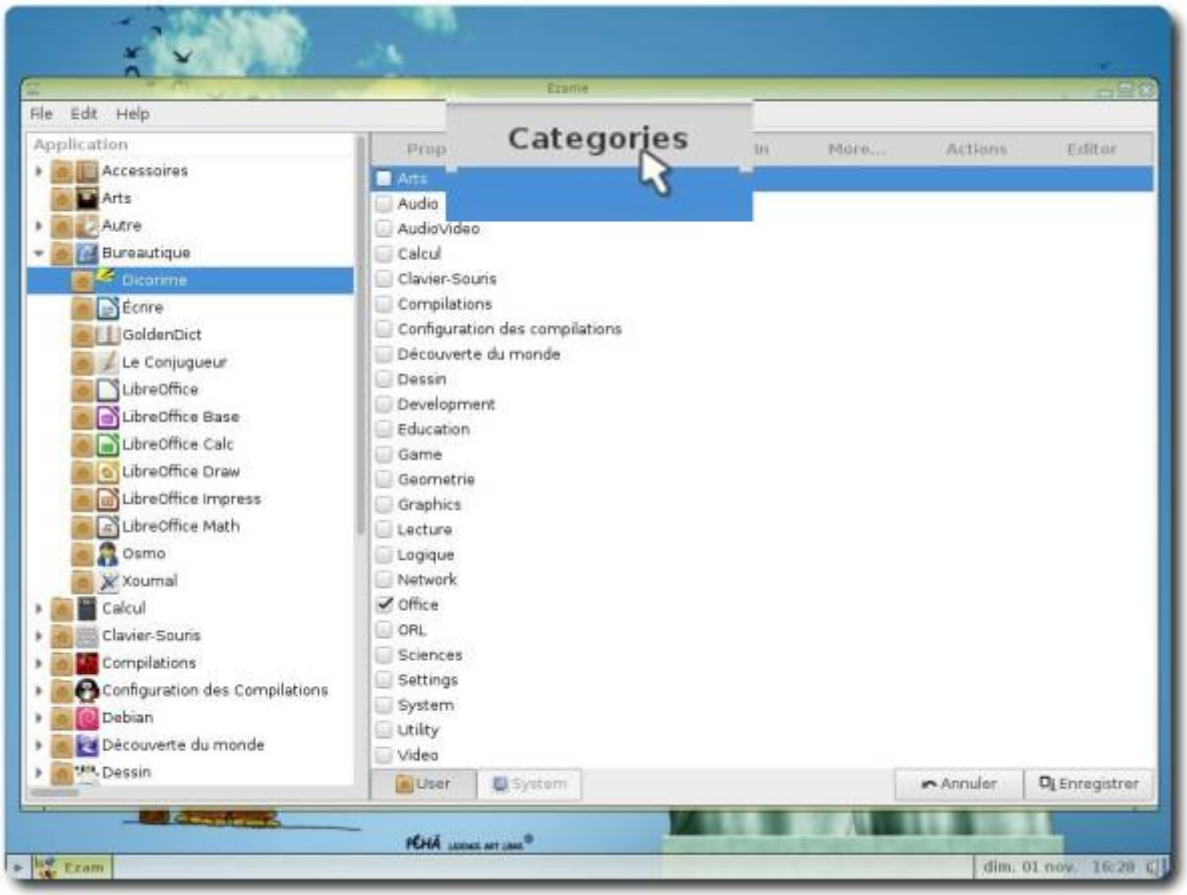

Sans oublier bien sûr de cliquer sur « User » :

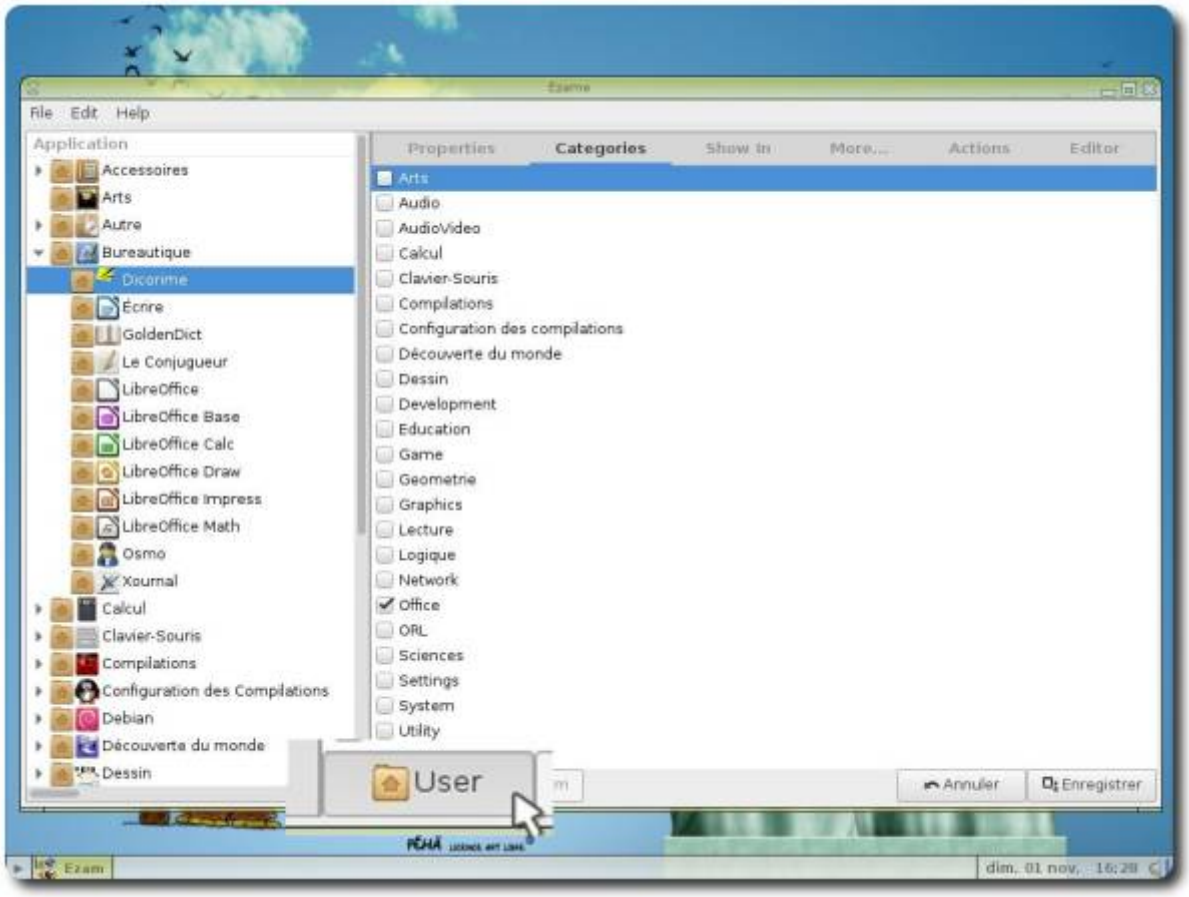

Puis sur « Enregistrer » pour valider les modifications :

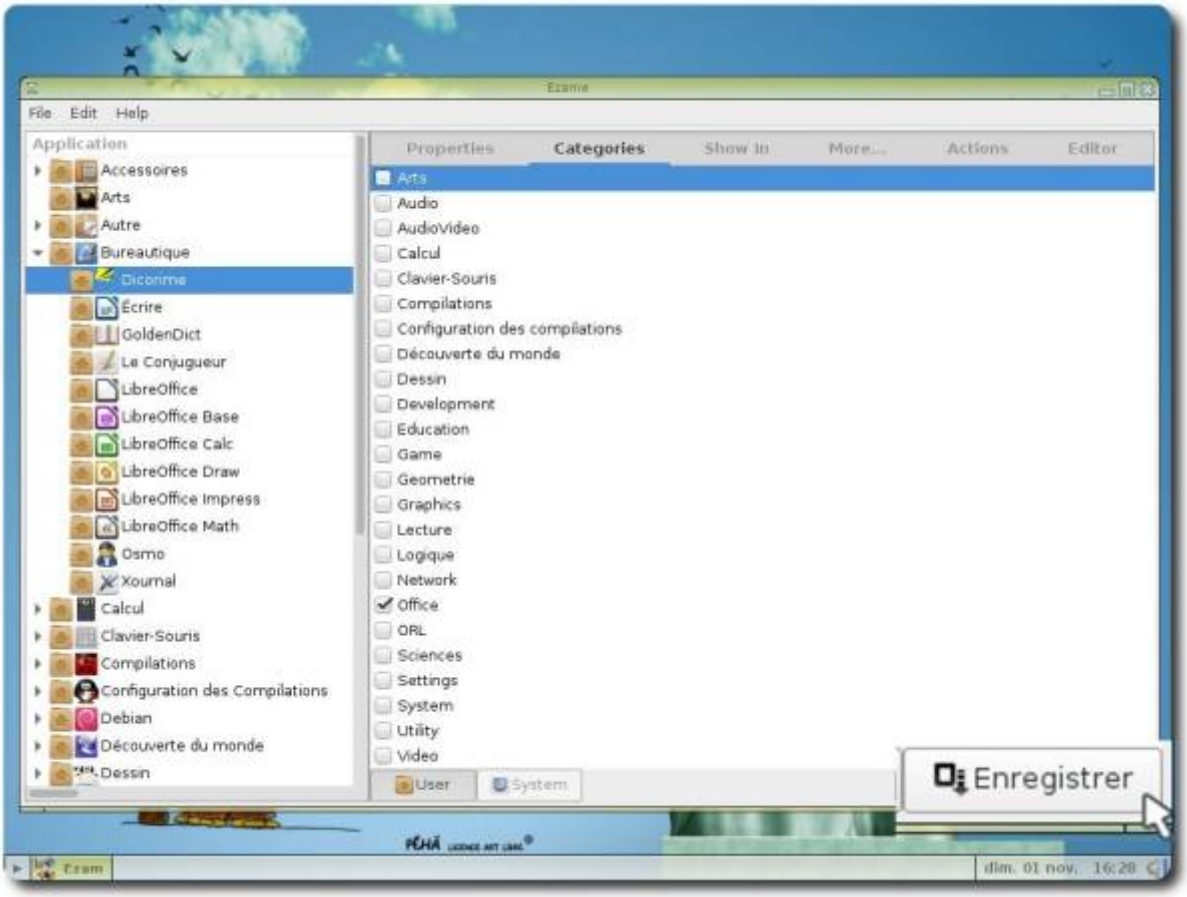

Configurer le handymenu

Il est possible d'ajouter ou de retirer des applications et des catégories du HandyMenu-PrimTux en cliquant sur le bouton « Personnaliser» (mot de passe: « **tuxmaitre** »):

En cliquant sur « Ajouter une application » :

Puis sur « Trouver une application » :

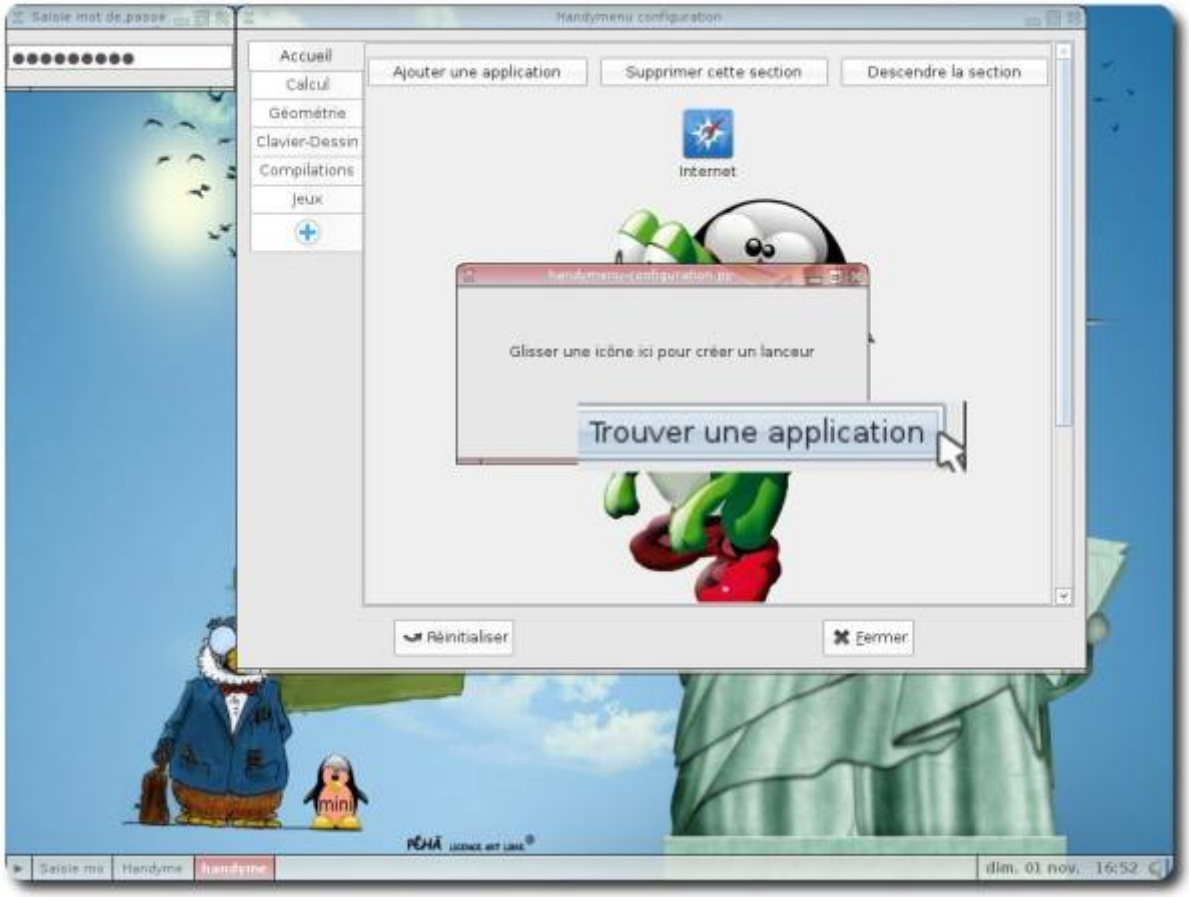

Un répertoire contenant l'ensemble des applications disponibles apparaîtra. Il suffit de glisser son raccourci sur la fenêtre d'ajout du HandyMenu-PrimTux pour qu'elle soit intégrée.

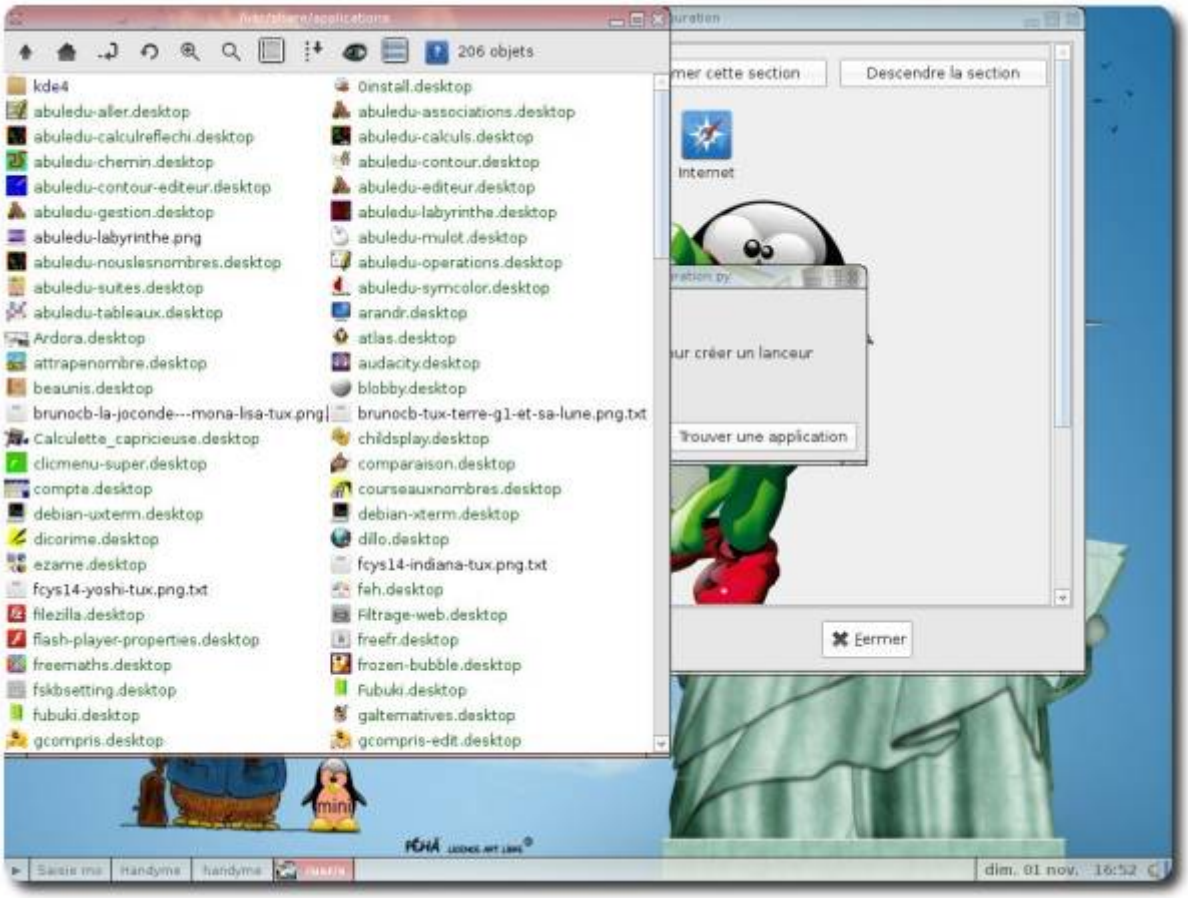

Parfois, l'icône de l'application n'apparaît pas :

Il faut cliquer sur cette application, puis sur « Changer l'icône » :

Dans la fenêtre qui apparaît, cliquez dans le panneau de gauche sur « Système de fichiers» :

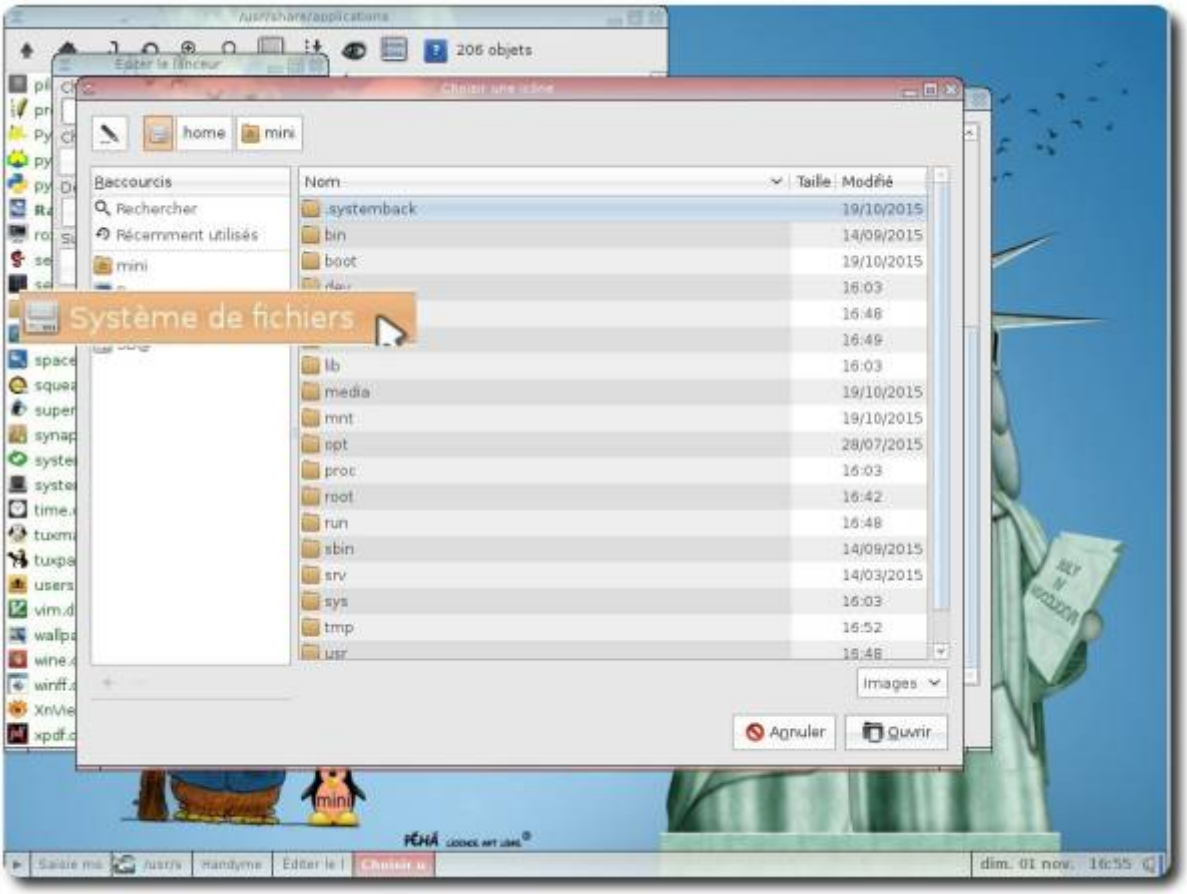

Puis rendez-vous à droite dans **/usr/share/pixmaps** :

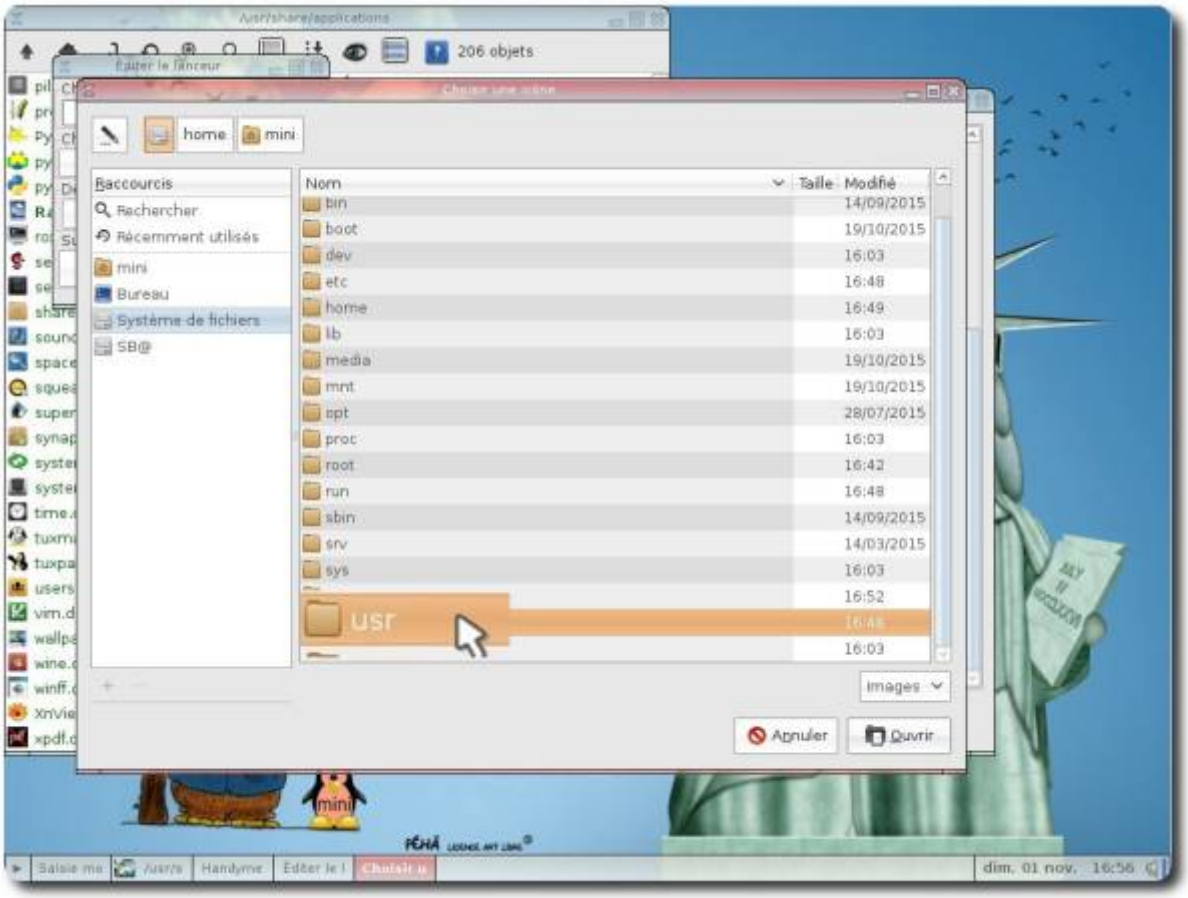

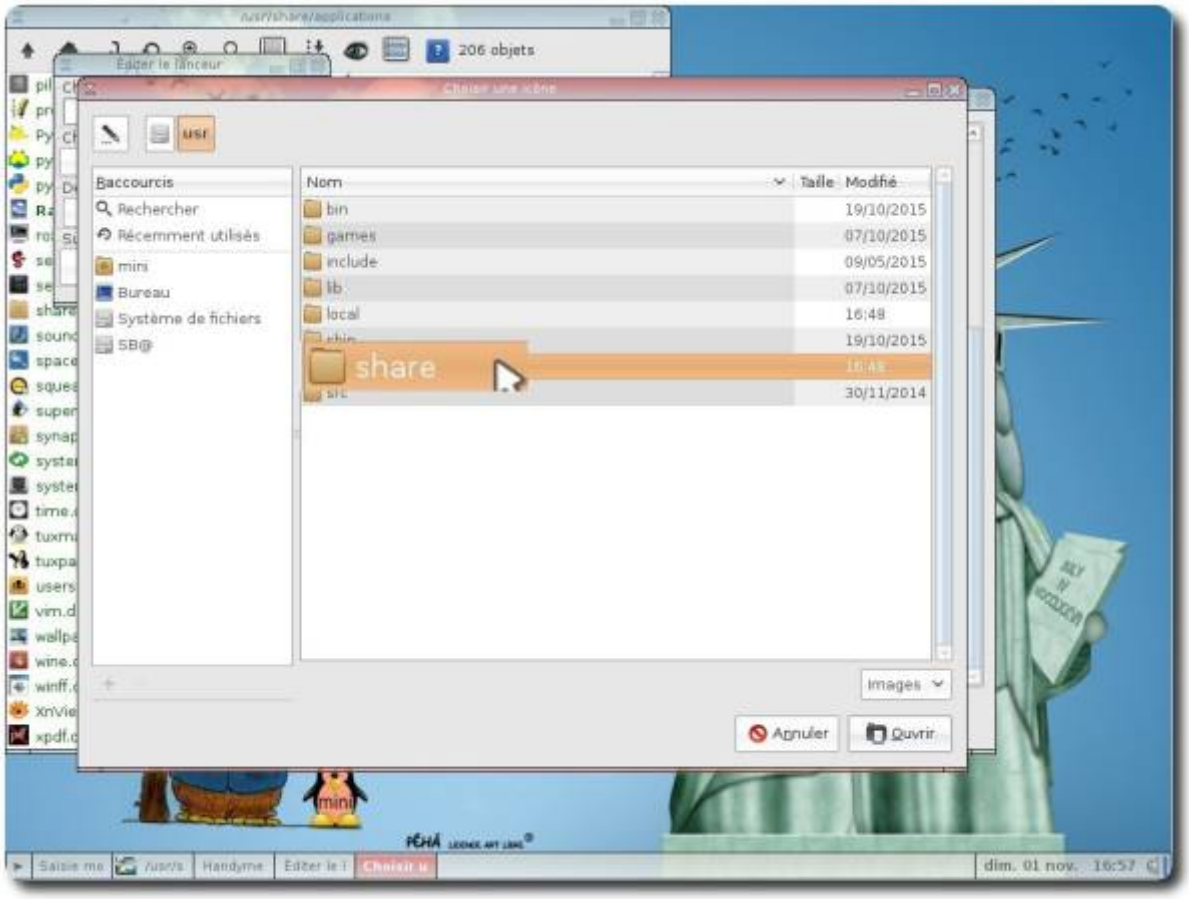

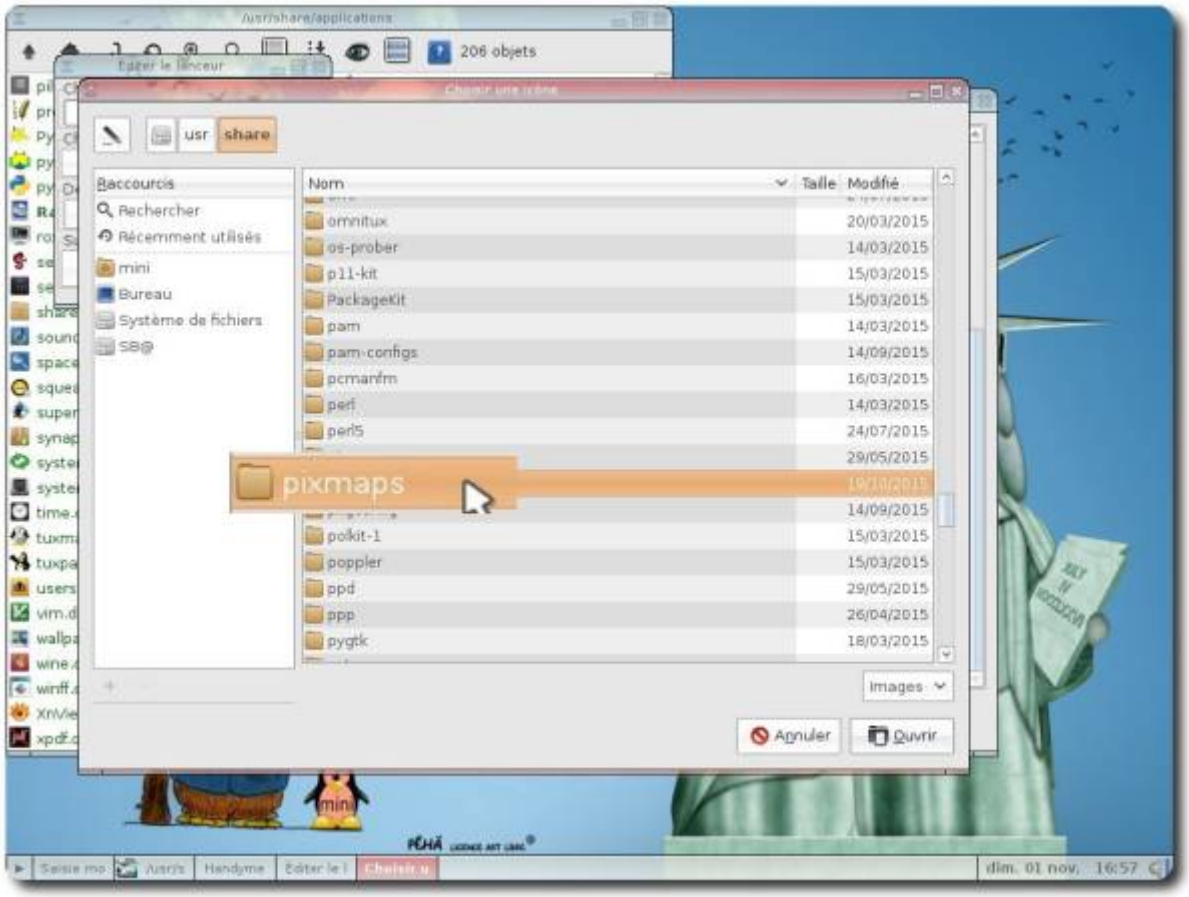

Sélectionnez l'icône de l'application puis sur « Ouvrir » :

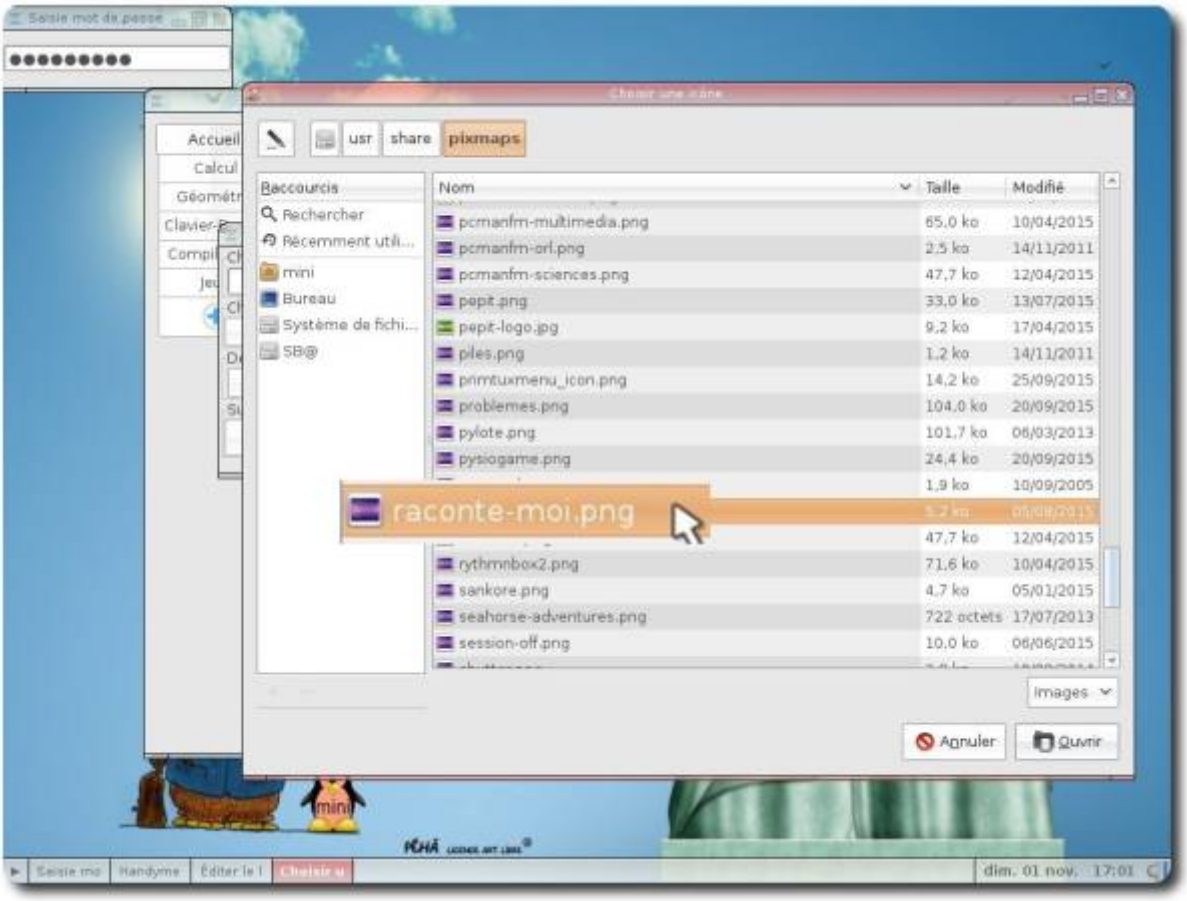

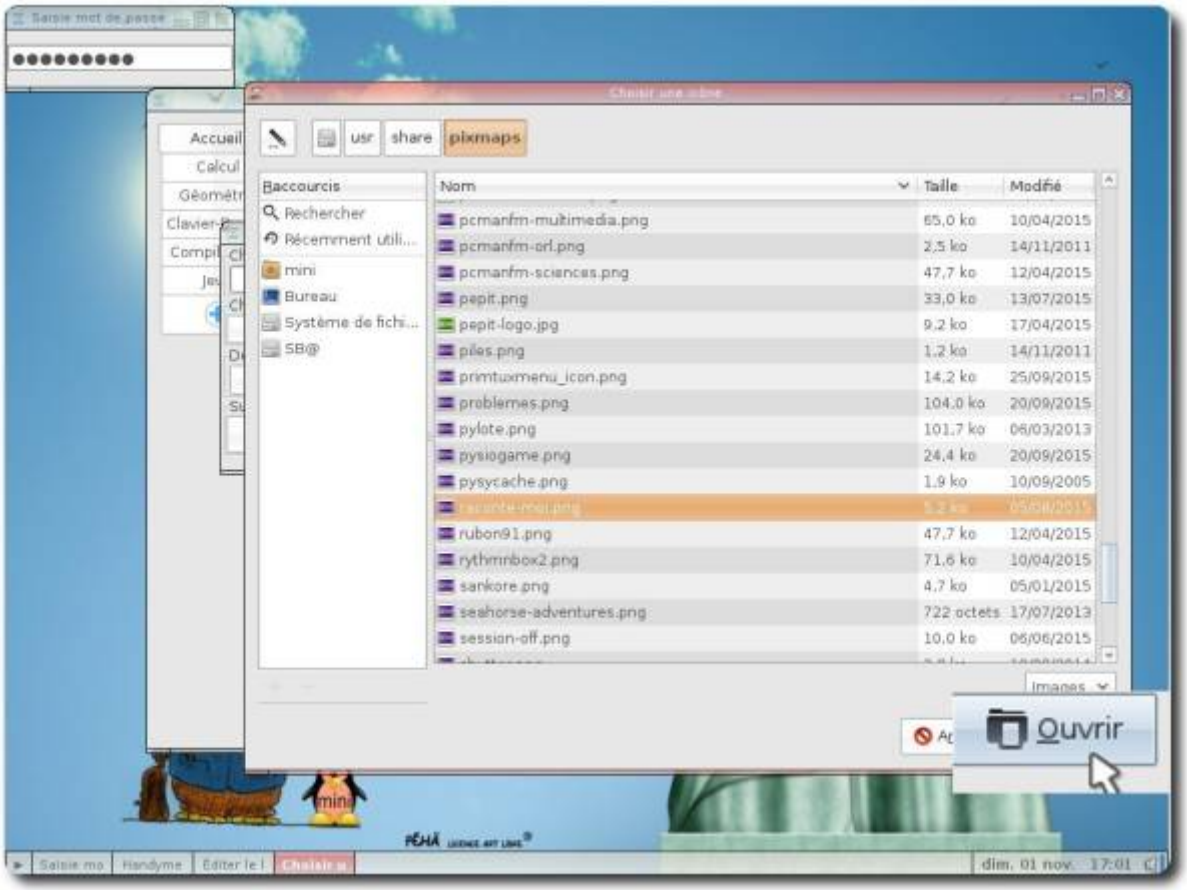

L'icône est désormais visible, vous pouvez fermer l'outil de personnalisation du HandyMenu-PrimTux:

Changer l'arrière-plan du bureau

La solution la plus simple consiste à cliquer droit sur un raccourci du bureau, de choisir “Image de fond”, puis de glisser votre arrière-plan sur la boîte qui apparaît. Pour ajouter un raccourci sur le bureau, ouvrez le répertoire “Dossier applications” du menu flèche et glissez le lanceur souhaité sur le bureau, vous pourrez changer son nom en cliquant droit dessus et en choisissant “Éditer l'objet”.

Si vous souhaitez allez plus loin, suivez ce tutoriel: ouvrir “Changer le papier-peint” dans le sous-menu “Système” du menu principal:

Cliquer sur Image étirée (ou autre bouton de votre choix suivant le mode d'affichage désiré), un répertoire “Stretched” va se créer dans un sous dossier “Wallpaper” de votre Dossier personnel.

Choisir votre papier-peint (il y en a quelques-uns dans /usr/share/Backgrounds) et le copier-coller dans le sous-répertoire de /home/votre_login/Choices/Wallpaper

De retour sur l'application, cliquer sur “Choisir le mode Random”

Si vous copiez plusieurs images dans le même répertoire et que vous placez un temps de rotation, le papier-peint changera automatiquement en affichant les images de ce dossier

Pour choisir le bon mode d'affichage, cliquez sur les 4 boutons de modes de vue, copiez votre image dans chacun des 4 sous-répertoires créés dans /home/votre_login/Choices/Wallpaper, puis cliquez sur “Choisir le mode Random” pour varier et choisir l'ajustement souhaité.

Générer son propre système

Après installation de PrimTux sur disque dur, mise à jour, installation de flash et java, personnalisation, systemback permet de générer une nouvelle ISO dans le dossier Home. UNetBootin (à installer via l'installateur d'applications) la transférera sur une clé USB pour qu'elle soit amorçable. Il faudra dans ce cas disposer d'un espace libre d'au moins 15 Go sur le disque.

From:
https://wikiwiki.primtux.fr/ - **PrimTux - Wiki**

Permanent link:
https://wikiwiki.primtux.fr/doku.php/premiers_pas?rev=1446839892

Last update: **2022/10/04 17:49**